

棧埠委託申請流程圖

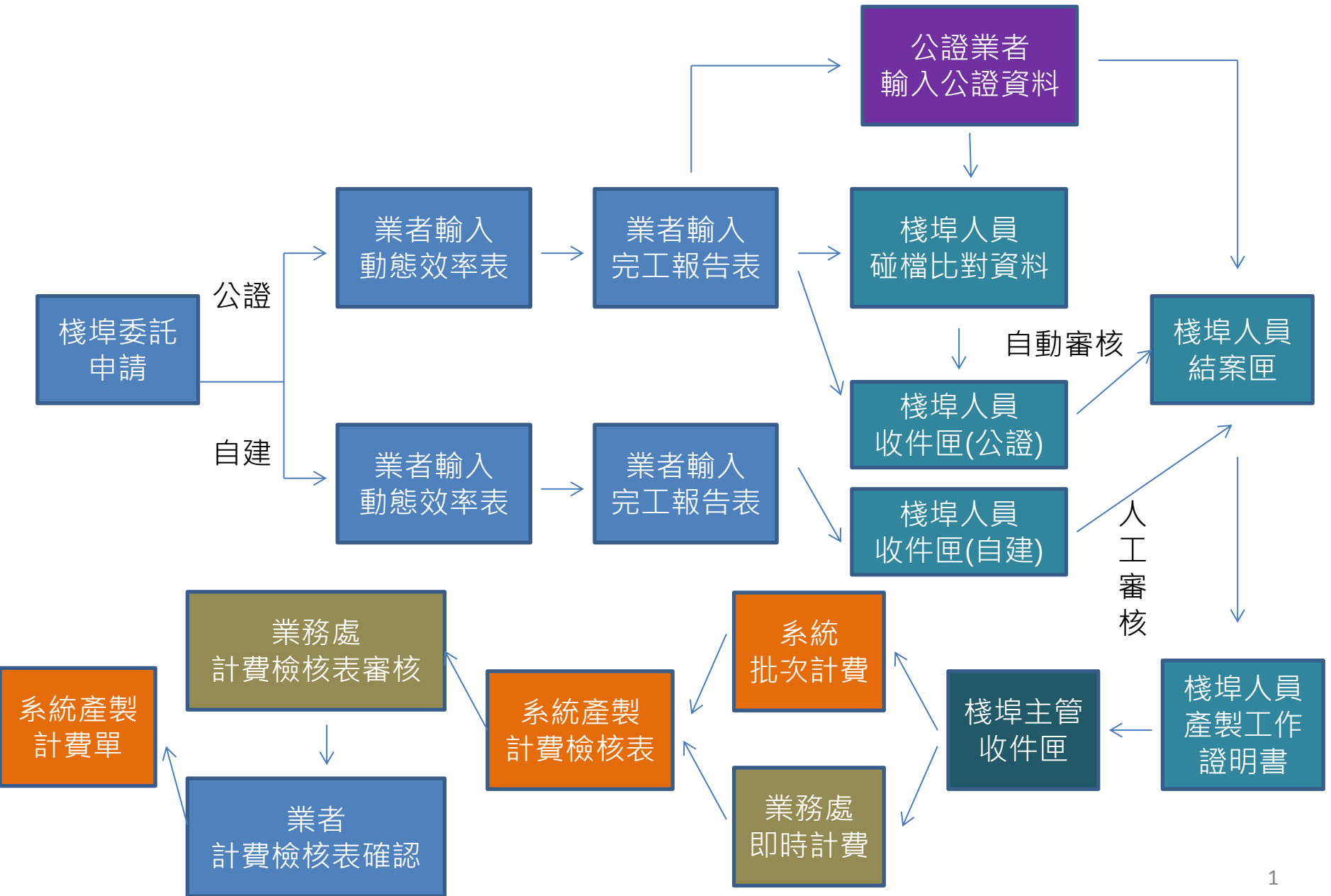

壹、棧埠服務委託單申請

作業申辦→棧埠作業申請→棧埠服務申請介面

臺灣港棧服務網 Taiwan Port NET (v0.22 - 驗證測試) - 臺中港

臺中港_台中測試, 歡迎登入! 中文正體 臺中港

首頁 公開功能 作業申辦 作業管理 動態看板 計費作業 支付作業 電子發票 查詢統計 系統設定 網站地圖

棧埠服務委託單(POP_B001)

3

+ 申請資料查詢 存檔 取消 列印

1 船舶簽證編號: ATXG107 輸入 海關通關號碼查詢船隻 查詢 委託單編號: 達立新單

代理人: txgall / 台中測試	申請日期: 2018/01/22	修改日期: 2018/01/22
申請公司: *	申請公司統一編號:	申請公司可交易額度:
船公司:	船名: /	是否可作業:
運送人: : 請選擇	港口代理:	

作業項目

2

裝卸申請: 貨櫃裝卸(裝卸申請單) 散雜貨裝卸(裝卸申請單) 管道貨裝卸(裝卸申請單) 自貿作業

裝卸公司: 理貨/公證公司: : 請選擇 海關通關號碼:

倉儲申請: 全選 連鎖全選 一般全選 進(轉)口進倉(詳細資訊) 進(轉)口出倉(詳細資訊) 出口進倉(詳細資訊) 出口出倉(詳細資訊) 一般倉進口進倉(詳細資訊) 一般倉進口出倉(詳細資訊) 一般倉出口進倉(詳細資訊) 一般倉出口出倉(詳細資訊)

櫃場作業申請: 全選 CY櫃作業(詳細資訊) MY櫃作業(詳細資訊)

客運相關: 客運設備租借(詳細資訊)

單項: 全選 車檢申請 開櫃查驗作業 單項裝卸 拆櫃申請 夜間設備費 滯留費 過磅 其他

※每一棧埠委託, 只能對應一張裝卸完工報告/工作證明書, 純單項作業不可與一般裝卸共用委託單

- 1、輸入船舶簽證編號→輸入。系統會帶入相關資料於下方綠色方框
- 2、裝卸申請:貨櫃、散雜貨、管道(如是自貿作業就須將此打勾 自貿作業)
理貨/公證 公司欄位如有需要就需於此選擇, 如是自建則不需要選擇此欄位
- 3、選填完畢點選存檔鈕, 就會產生委託單編號, 後續作業就都依船舶簽證編號與委託單編號作為鍵值

貳、裝卸動態及效率報表(散雜貨)

作業管理→裝卸管理→散雜貨-裝卸動態及效率報表

3.存檔

散雜貨裝卸動態暨效率報表(POP_D001)

1.輸入船舶簽證編號→查詢→再選擇靠泊計畫碼頭與管理中心

列印 存檔 取消

船舶簽證編號: ATXG107 查詢 靠泊計畫碼頭: 請選擇

船舶簽證編號:	海關通關號碼:	船舶公司:
港口代理:	船名: /	管理中心: * 請選擇
最初開工日期:	最終完工日期:	預定裝/卸噸數: /
總作業時間: 000:00	總開置時間: 000:00	總延人工時: 卸: /裝:
全船完工: <input type="radio"/> 是 <input checked="" type="radio"/> 否		

散雜貨工作資料

2.點選新增→輸入以下相關資料(* 必填!!!)

開始時間*	結束時間*	裝卸公司*	機具種類*
<input type="text"/>	<input type="text"/>	<input type="text"/>	請選擇
工作項目*	裝卸動作*	貨物種類	貨名*
請選擇	請選擇	: 請選擇	<input type="text"/>
應有作業時數(A)	作業艙口	件數	噸數
000:00	請選擇	0	0
輛數	同船翻艙(件)	碼頭翻艙(件)	作業人數*
0	0	0	<input type="text"/>
開置原因1	開置原因2	開置原因3	實際作業時數 (F=A-E)
請選擇	請選擇	請選擇	000:00
開置時數1 (B)	開置時數2 (C)	開置時數3 (D)	開置總時數 (E=B+C+D)
000:00	000:00	000:00	000:00

注意事項:

■ 工作項目+裝卸動作

IM:進口(國內卸)+110由船卸碼頭(船上)

EX:出口(國內裝)+120由碼頭裝船(船上)

參、裝卸完工報告表(散雜貨)

作業管理→裝卸管理→散雜貨-裝卸完工報告表

3. 提送/存檔

散雜貨裝卸完工報告表(POP_D004)

下載 上傳 短送卸報告表 **提送** 存檔 取消

1. 輸入船舶簽證編號→輸入→選擇剛才申請的棧埠委託單號

船舶簽證編號: ATXG107	輸入	查詢	棧埠委託單號: 請選擇	是否為自貿:
完工報告表單號:	船公司:	船名:	/	
✓ 管理中心: *	請選擇	✓ 作業碼頭: *	指定裝卸碼頭:	請選擇
✓ 最初開工時間: *	YYYY/MM/DD HH:MM	✓ 最後完工時間: *	港口代理:	
作業碼頭	靠泊時間	離岸時間		
附件:	已上傳暫存附件:	已上傳附件:		
上傳				

2. 點選新增→輸入資料(打勾地方必填!!!)

完工統計

操作	項次	✓ 機具類別 ✓ 包裝方式	✓ 工作項目* 作業件數	✓ 裝卸動作 ✓ 作業噸量	貨物種類 輛	✓ 貨名 備註
+ 新增	1	請選擇	請選擇	請選擇	: 請選擇	
- 刪除		請選擇	0	0	0	

注意事項:

■ 工作項目+裝卸動作

IM:進口(國內卸)+110由船卸碼頭(船上)

EX:出口(國內裝)+120由碼頭裝船(船上)

■ 提送:提送至港公司，無法再修正

存檔:暫存功能，可再叫出該單做修改

壹、棧埠服務委託單申請

作業申辦→棧埠作業申請→棧埠服務申請介面

臺灣港棧服務網 Taiwan Port NET (v0.22 - 驗證測試) - 臺中港 臺中港_台中測試 歡迎登入! 中文正體 臺中港

首頁 公開功能 作業申辦 作業管理 動態看板 計畫作業 支付作業 電子發票 查詢統計 系統設定 網站地圖

4.存檔

棧埠服務委託單(POP_B001)

+ 申請臨時簽證編號 存檔 取消 列印

1.輸入船舶簽證編號→查詢

船舶簽證編號: ATXG107 輸入 查詢 查詢 委託單編號: 建立新單

代理人: txgall / 台中測試 申請日期: 2018/01/22 修改日期: 2018/01/22
申請公司: * 查詢 申請公司統一編號: 申請公司可交易額度:
船公司: 船名: / 是否可作業:
運送人: 請選擇 港口代理:

2.選擇散雜貨/管道以及裝卸公司

作業項目

裝卸申請: 無 貨櫃裝卸(裝卸申請單) 散雜貨裝卸(裝卸申請單) 管道貨裝卸(裝卸申請單) 自貿作業

裝卸公司: 請選擇 海關通關號碼:
理貨/公路公司: 請選擇

倉儲申請: 全選 連鎖全選 連鎖全選 進(轉)口進倉(詳細資訊) 進(轉)口出倉(詳細資訊) 出口進倉(詳細資訊) 出口出倉(詳細資訊)
 一般全選 一般倉進口進倉(詳細資訊) 一般倉進口出倉(詳細資訊) 一般倉出口進倉(詳細資訊) 一般倉出口出倉(詳細資訊)

櫃場作業申請: 全選 CY櫃作業(詳細資訊) MY櫃作業(詳細資訊)

客運相關: 客運設備租借(詳細資訊)

3.夜間設備費

單項: 全選 夜間設備費 開櫃查驗作業 單項裝卸 拆櫃申請
 滯留費 過磅 其他

※每一棧埠委託，只能對應一張裝卸完工報告/工作證明書，純單項作業不可與一般裝卸共用委託單

貳、夜工設備申請

作業管理→裝卸管理→夜工設備申請

3. 提送/存檔

註冊 提送 存檔 取消

夜工設備申請(POP_B026)

1. 輸入船舶簽證編號→查詢

船舶簽證編號: <input type="text"/> <input type="button" value="輸入"/> <input type="button" value="查詢"/> 夜工設備申請: <input type="button" value="申請新單"/>					
船公司:	中文船名:	英文船名:			
港口代理:	上一港:	下一港:			
夜工設備單號:	申請業者: <input type="text" value="請選擇"/>	申請時間:			

2. 點新增→輸入以下資料

夜工設備申請內容							
操作	✓ 棧埠委託單號	棧埠委託申請人	✓ 作業碼頭	裝卸類別	✓ 預計開始時間	✓ 預計結束時間	最後修改日期
<input checked="" type="button" value="新增"/>	<input type="text" value="請選擇"/>		<input type="text" value="請選擇"/>		<input type="text"/>	<input type="text"/>	
<input type="button" value="刪除"/>							

注意事項：

- 提送:提送至港公司，無法再修正
- 存檔:暫存功能，可再叫出該單做修改

參、夜工設備使用時間填報

作業管理→裝卸管理→夜工設備使用時間填報

夜工設備使用時間填報(POP_B026B)

註冊 提交 存檔 取消

1.輸入船舶簽證編號→查詢

船舶簽證編號: ATXG107 輸入 查詢 夜工設備申請單: 請選擇

船公司:	中文船名:	英文船名:
港口代理:	上一港:	下一港:
夜工設備回報單:	申請業者:	申請時間:

夜工設備申請內容

2.勾選✓實際有使用夜工的作業時間

棧埠委託單號	作業碼頭	裝卸類別	預計開始時間	預計結束時間	使用情況	實際開始時間	實際結束時間
		管道貨	2018/01/03 18:00	2018/01/03 23:59	<input type="checkbox"/>	2018/01/03 18:00	2018/01/03 23:59
		管道貨	2018/01/04 00:00	2018/01/04 06:00	<input type="checkbox"/>	2018/01/04 00:00	2018/01/04 06:00
		管道貨	2018/01/04 18:00	2018/01/04 23:59	<input type="checkbox"/>	2018/01/04 18:00	2018/01/04 23:59
		管道貨	2018/01/05 00:00	2018/01/05 06:00	<input type="checkbox"/>	2018/01/05 00:00	2018/01/05 06:00

注意事項：

- 提交:提交至港公司，無法再修正
- 存檔:暫存功能，可再叫出該單做修改

計費檢核表確認

計費作業→計費檢核表確認

計費檢核表確認(BIL_B007)

適用港口	台中港	船隻編號	ATXG107000300
客戶名稱	測試用 有限公司	委託單號	
計費檢核表編號		船單號碼	
計費日期			
費用類別	<input type="checkbox"/> 港灣 <input type="checkbox"/> 一般棧埠 - 散雜貨裝卸 <input type="checkbox"/> 一般棧埠 - 管道裝卸 <input type="checkbox"/> 一般棧埠 - 倉儲 <input type="checkbox"/> 貨櫃棧埠 <input type="checkbox"/> 貨櫃棧埠 - MY櫃場 <input type="checkbox"/> 國際及兩岸客船棧埠 <input type="checkbox"/> 其它(含一般業務計費及港灣管理費) <input type="checkbox"/> 自營櫃場		<input checked="" type="checkbox"/> 全選 <input checked="" type="checkbox"/> 全不選
狀態	<input type="checkbox"/> 已計費 <input checked="" type="checkbox"/> 已審核未確認 <input type="checkbox"/> 未審核 <input type="checkbox"/> 審核不通過 <input type="checkbox"/> 確認不通過		
分帳狀態	<input type="checkbox"/> 手動分帳中 <input type="checkbox"/> 分帳作廢		
			<input type="button" value="查詢"/> <input type="button" value="清除"/>

列印

確認通過

確認不通過

計費檢核表列表

計費檢核表編號	船隻編號	計費單號	客戶代號	計費檢核日期	費用類別	應收金額	應補款	應退款	含稅金額	港公司審核	計費狀態
	船隻號數		客戶名稱		船單號碼	應收款稅額	應補款稅	應退款稅		客戶確認	
<input checked="" type="checkbox"/> TXGCP10700553	ATXG107000300		[測試用]	2018/03/10 04:13	管道裝卸	394,889	0	0	414,633	Y	
	A13232					19,744	0	0			

計費客戶

計費檢核表編號 TXGCP10700553
 計費檢核日期 2018/03/10
 計費次數 1
 預計繳費期限 2018/03/25
 應繳金額 414,633

[測試]

有限公司

港口 台中港
 船舶號數 A13232
 船舶噸數 30018.00 噸
 航線類別
 原申請
 棧埠類別 管道裝卸

船隻編號 ATXG107000300
 運送業者 OMEGA SHIPTRADING S.A.
 重量噸 0.00 噸
 船舶種類 油輪
 原計費檢核單號
 承辦業者

服務起迄 2018/01/18 13:24 ~ 2018/01/29 19:00
 船舶名稱
 容積噸 U.UU 噸
 船東 OMEGA SHIPTRADING S.A.

計費明細

工作證明單號	費用別							數量	單價	金額	備註
	費用別	作業別	裝卸動作	碼頭	貨物	車機設備	費率等級				
TXGGN107751020906	管道裝卸管理費	進口(國內卸)	管道直卸	4號碼頭	6639981-糖蜜醱酵液			24993.00	0.00	0	
TXGGN107751020906	一般碼頭通過費	進口(國內卸)	管道直卸	4號碼頭	6639981-糖蜜醱酵液		1	24993.00	15.80	394,889	

應收金額 394,889
 應退補金額 0
 營業稅(參考) 19,744
 合計應繳總額 414,633

備註:

確定 資料有誤

計費單轉繳款單

支付作業→計費單選擇功能

計費單選擇功能 (EPY_A002)

公司別	A000 港務公司	客戶名稱	
費用別	PB 棧埠費用-散雜貨	買受人名稱	
計費單號		計費日期	自 ___/___/___ 到 ___/___/___
繳款期限	自 ___/___/___ 到 ___/___/___	碼頭代碼	自 ___ 到 ___
中文船名		英文船名	
簽證編號		委託編號	
排序欄位	計費單號	排序方式	由小至大

查詢 清除

4. 臨櫃繳款-未稅金額: \$669,675元, 預估稅金: \$33,484元, 合計總額: \$703,159元 [臨櫃繳款](#)
電子支付-未稅金額: \$0元, 預估稅金: \$0元, 合計總額: \$0元 [電子支付](#)

2. 付款方式全選: [臨櫃繳款](#) 發票開立方式全選: [合併](#) 買受人名稱全選:

3. [修改確認](#) [取消](#)

<input checked="" type="checkbox"/>	計費單號	費用別	合計	計費日期	繳款期限	付款方式	發票開立方式	買受人名稱	備註
<input checked="" type="checkbox"/>	TXGBB10700194	棧埠費用-散雜貨	135,408	2018/02/02	2018/02/02	臨櫃繳款	合併		
<input checked="" type="checkbox"/>	TXGBB10700197	棧埠費用-散雜貨	567,751	2018/02/02	2018/02/13	臨櫃繳款	合併		

選取要繳費之計費單號→更改付款方式(臨櫃繳款、電子支付)與發票開立方式(合併、逐張)

5. 請選擇本次欲繳款的計費單!!

臨櫃繳款-未稅金額: \$669,675元, 預估稅金: \$33,484元, 合計總額: \$703,159元

6. [確定列印](#)

<input checked="" type="checkbox"/>	計費單號	費用別	合計	計費日期	繳款期限	發票開立方式	買受人名稱	買受人統編	備註
<input checked="" type="checkbox"/>	TXGBB10700194	棧埠費用-散雜貨	135,408	20180202	20180202	合併		23250583	
<input checked="" type="checkbox"/>	TXGBB10700197	棧埠費用-散雜貨	567,751	20180202	20180213	合併		23250583	

[回列表](#)